7 DE MARZO

INFORMATIVO DEL AYUNTAMIENTO
DE FUENTE CARRETEROS

Realizado en papel reciclado Número 25 - Febrero 2003

PLANTA ALTA DEL AYUNTAMIENTO

Tras la adquisición de la planta alta de nuestro Ayuntamiento, que pertenecía al Obispado de Córdoba, gracias a la subvención facilitada desde la Delegación del Gobierno de la Junta de Andalucía, se han llevado a cabo unas obras consistentes en el adecentamiento de la escalera, la reubicación de la sala utilizada como archivo y la construcción de un nuevo Salón de Plenos. Estas obras, así como el mobiliario que se ha instalado, han sido subvencionadas por la Diputación Provincial de Córdoba.

SUMARIO

- Ferias ..... (pag.2, 3)
- Noticias Breves ..... (pag. 4)
- La Escritura ..... (pag. 5)
- OMIC en Fte Carreteros. (pag. 5)
- El Marzillo Temporero... (pag. 6, 7)
- Fiestas de Invierno..... (pag. 8)
- Riego..... (pag. 9)
- Verdad o Ficción ..... (pag. 10)
- De Interes ..... (pag. 10)
- Poesía ..... (pag. 11)
- Pasatiempos ..... (pag. 12)

FERIAS 2002.

Llegados a estas fechas, vamos a hacer un repaso de lo que en su día fueron las Feria joven y la tradicional Feria de Agosto.

El último fin de semana del mes de Junio (más concretamente el jueves, viernes y sábado), pudimos disfrutar de la 2ª Edición de esta nueva Feria, la cual cada vez esta tomando más fuerza. Numerosos jóvenes de la comarca nos visitaron con motivo de estas fiestas. Desde la Comisión de Festejos intentamos que todos los vecinos y vecinas de Fuente Carreteros tengan la oportunidad de disfrutar estos días, ofreciendo todo tipo de posibilidades, que van desde las tradicionales carpas-discoteca para los más marchosos, numerosas atracciones, la 2ª edición del festival de Break-Beat (música de discoteca), orquestas de reconocida calidad para todos los públicos y, atendiendo a la demanda de los menos jóvenes, una Caseta Municipal en la que se pudo disfrutar de otra orquesta con un repertorio de su gusto (pasodobles, sevillanas, rumbas, canciones de siempre, etc..). Esta última propuesta no tuvo la acogida esperada por nosotros, pero ahí quedo la voluntad de agradar a todos nuestros vecinos y vecinas.

Y ya en el mes de Agosto comenzamos a calentar motores para nuestra Feria, y desde el día 6 ya tuvimos actividades para todos los públicos. Los Juegos de verano reunieron en la plaza una vez más a todos los pequeños de nuestro pueblo. El día 9 de ese mes se

celebró la XIII edición del Carreta Rock, en el que grupos de Ecija y Posadas compartieron escenario con nuestro grupo local Agür Shivae, que hizo su presentación en nuestra localidad, una vez recorridas numerosas localidades ofreciendo su música. Este grupo sorprendió a la mayoría de vecinos por su calidad y tipo de música y ofreció un magnífico concierto.

El deporte también tuvo su lugar en estos días anteriores a Feria, con la disputa de las semifinales y final de campeonato local de fútbol sala, partidos de fútbol amateur y de categoría infantil, etc…

Y otra de nuestras citas obligadas en estos días previos a la Feria fue la cena homenaje a la tercera edad, en la que nuestros mayores compartieron mesa con aquellos familiares ya pensionistas que una vez tuvieron que emigrar de nuestro pueblo. Esta cena estuvo amenizada por el coro rociero "Virgen de Guadalupe" de Fuente Carreteros.

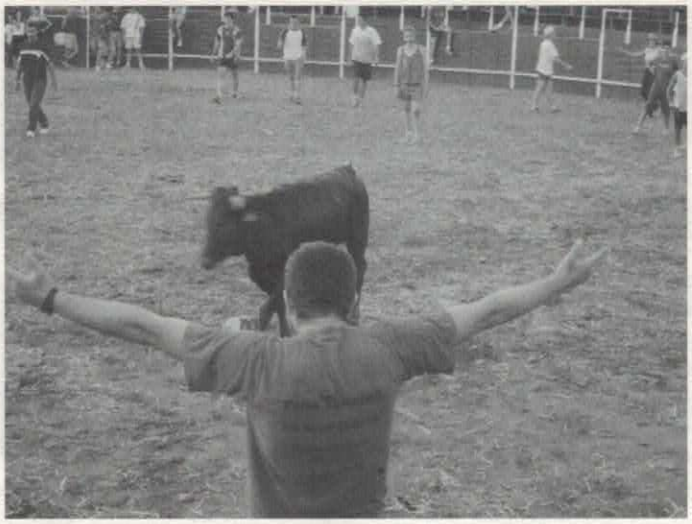

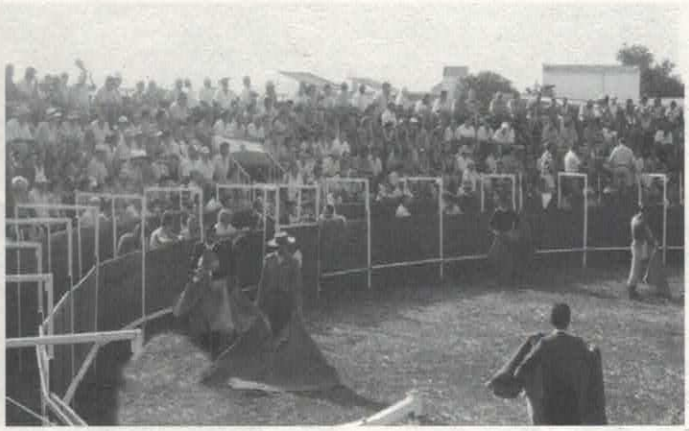

Una vez llegado el día 13, nuestra fiesta grande comenzó con un emocionante Pregón de Feria, ofrecido por el que fuera nuestro ATS, Angel Herrera. A continuación, y como ya es tradicional, tuvo lugar el XXIV Festival de Cante Flamenco con una gran afluencia de público.

El día 14, nuestro pueblo se despertó con el toque de diana de la charanga "Los Piononos" que condujeron a los vecinos hasta la plaza, donde pudimos desayunar con churros y chocolate. Ya por la tarde volvimos a disfrutar, al igual que el pasado año, con una gran Novillada, que se celebró en una magnifica plaza de toros portátil, tras la cual los jóvenes más valientes tuvieron la oportunidad de participar en una suelta de vaquillas. Para terminar el día, la plaza acogió a la orquesta La Costa y al grupo rociero Caña y Compás, que tras la actuación del grupo de baile de Fuente Carreteros animaron la fiesta hasta altas horas de la madrugada.

Llegados al segundo día, el Coro Rociero de Fuente Carreteros actuó en la misa en honor a nuestra Patrona, que salió en procesión ya por la tarde. Antes de esto pudimos disfrutar de un partido de fútbol amateur entre los equipos de Fuente Carreteros y La Peñalosa. A partir de las 0:30 H, comenzó la fiesta en la plaza, en la que las orquestas La Costa y Elegidos pusieron la plaza en ebullición con su calidad musical y sobre todo con el magnifico ambiente y el gran sentido del humor de los mismos.

Ya en el último día de fiestas nos reunimos en la Casa Grande con motivo del Baile de la Siesta, en la que la novedad de incluir en él una Fiesta de la Espuma atrajo a una gran cantidad de personas. Tras ello los más jóvenes disputaron un partido de fútbol e iniciamos la última noche de Feria con una exhibición de Fuegos artificiales. Noche que se alargó hasta la mañana del día 17, ya que una vez más las dos orquestas que nos acompañaron este año hicieron que las horas pasaran muy rápidamente entre bromas, buen rollo, excelente música, etc... Para que nos fuésemos a la cama desayunados y reponernos lo mas pronto posible de lo que fueron estos días de Feria, que mejor que el ya clásico hoyo de pan con aceite.

Desde estas páginas queremos agradecer, una vez más, el trabajo de todas aquellas personas que han hecho posible que estas Ferias pudiesen llevarse a cabo, así como las aportaciones económicas de los comerciantes y particulares.

NOTICIAS BREVES

- Han dado comienzo las obras de mejora de la Calle Nueva, en su tramo comprendido entre la Plaza y la Calle Olivo.

- Se encuentran a punto de concluir las obras de la Avda. Parque, consistentes en la creación de un nuevo acerado, así como la renovación de las acometidas de agua y alcantarillado.

- Se ha reabierto el "Salón de la Juventud" en las que todos los que lo deseen pueden pasar la tarde en la Casa Grande disfrutando de juegos de mesa, ping-pong, petanca, bádminton, etc..

- Como cada año, se está desarrollando el programa de absentismo escolar temporero. Este año, al contar con un profesional de la educación se está diversificando e intentando atender al mayor numero de niños posible , haciendo que también se beneficien de este programa niños que necesiten apoyo en el estudio, siempre que existan plazas libres.

- Tras la aprobación de un convenio de colaboración en el VII programa de Formación y Empleo Juvenil a través de la Delegación de Juventud de la Diputación Provincial de Córdoba, la Delegación Provincial de Empleo y Desarrollo Tecnológico y la Dirección Provincial del INEM podemos contar durante 4 meses on un monitor deportivo.

- Se han puesto en marcha las escuelas deportivas municipales, en las que un grupo de 25 niños están pudiendo conocer deportes como, el balonmano, el baloncesto, el bádminton, etc…, así como mejorar en aquellos deportes que ya practican, siendo el principal caso en el fútbol 7 y fútbol sala.

- Fuente Carreteros está compitiendo en los Juegos Deportivos Comarcales, habiendo sido sede de esta competición y participando con los equipos de baloncesto, fútbol sala y fútbol 7.

LA ESCRITURA

El nacimiento de la escritura representó un avance extraordinario en el proceso de la civilización, ya que significó el comienzo de la Historia propiamente dicha. Es decir, el período anterior a la existencia de la escritura sería la Prehistoria, y una vez que la Humanidad fue capaz de realizar inscripciones en soportes materiales, bien tablón de arcilla, papiros o pergaminos, perdurables en el tiempo, entramos de lleno en nuestra Historia, la Historia de la Humanidad.

Pero, ¿cómo surgió? Según los estudiosos del tema, hace unos 3.500 años a. de C. , surge la primera forma de escritura conocida, la llamada **ideográfica**; consistía en representar ideas a través de la pintura material de los objetos. Más tarde esta escritura evolucionó hacia la **simbólica y jeroglífica**, en la que continuaban representándose objetos materiales pero con un significado que iba más allá de la simple relación objeto-idea.

Un paso más fue la escritura **fonográfica**, en la cual lo que se representaba eran los sonidos y las voces, de modo que la **silábica**, no fue más que un perfeccionamiento de la anterior. La escritura tal y como la conocemos hoy en Occidente, mediante **letras**, procede de la alfabética griega, y ésta a su vez de la fenicia.

Fueron los griegos, colonizadores del sur de Italia, los que transmitieron el alfabeto y su forma de escritura a los habitantes de la zona (etruscos) y demás pueblos latinos, que a su vez se extendió por el resto de Europa.

Hay muchas curiosidades en torno a los distintos tipos de escritura: en la actualidad el sentido de la escritura latina es de izquierda a derecha, mientras que los árabes trazan rasgos en sentido contrario, es decir de derecha a izquierda; del mismo modo que en chino y japonés se escribe de arriba abajo. Un caso excepcional lo constituye la escritura cretense (h. 2000 años a de C.) que se realizaba en espiral.

De lo que no cabe duda es que la escritura es un medio de comunicación, pero no siempre fue "legal", como señala Rosa Montero en su libro "Historias de Mujeres", donde cuenta que en la provincia china de Hunan, existía un lenguaje secreto sólo para mujeres, totalmente clandestino. Un modo de escribir llamado *nushu* que cuenta con unos 2.000 caracteres y que tiene un antigüedad de al menos mil años, aunque hoy en día solo lo conocen media docena de ancianas octogenarias. Dicen que el *nushu* fue inventado por la concubina de un emperador chino para poder hablar a sus amigas de su vida íntima.

La comunicación escrita gira en nuestra vida cotidiana, gira mucho, muchísimo, en la revista que hace un rato soltamos en la mesilla, en la factura de la luz, en el impreso que debo rellenar… Sin embargo ¿probamos muy a menudo el placer de escribir? Nuestra querida cartera no nos lleva cartas, nos lleva facturas, multas, notificaciones… ¿dónde han quedado las cartas de amor entre novios? ¿Y las de las amigas que viven lejos? ¿Y ese hijo que vive fuera, y envía una cariñosa felicitación por el Día del Padre?

La tecnología avanza y es buena, los teléfonos, los correos electrónicos, los mensajes en el móvil…, pero os recomiendo que probéis a coger un boli y un folio y permitáis a la imaginación o a los sentimientos fluir, la sorpresa está garantizada.

OMIC EN FUENTE CARRETEROS

El día 16 de diciembre a las 5 de la tarde, tuvo lugar en Fuete Carreteros el acto de presentación e inauguración de una de las 18 oficina de OMIC existentes en la provincia de Córdoba.

Esto se ha podido llevar a cabo gracias a a colaboración entre la U.C.E., la Delegación del Gobierno y el Ayuntamiento de Fuente Carreteros.

Al acto asistieron miembros de la U.C.A./U.C.E., un representante de la Delegación del Gobierno y representantes del Ayuntamiento.

Posterior al acto de presentación e inauguración de la oficina, ubicada en dependencias del Ayuntamiento, se desarrollo un taller de "nociones básicas de consumo", y actualmente esta oficina abre al público cada martes 1º y 3º de cada mes y con un horario de 17:00 a 20:00 H.

" El Marzillo Temporero"

Los alumnos del aula de absentismo escolar hemos creado un pequeño taller de prensa desde el que queremos informar a todos. Así pues colaboraremos con un pequeño suplemento en el 7 de marzo , aunque también queremos mandar nuestros artículos a otros periódicos comarcales y provinciales. En este número de periódico nuestros artículos van enfocados a un tema que nos concierne a todos los alumnos del aula, como es la campaña de la aceituna. También hemos incluido artículos sobre la marea negra ya que es un tema que nos concierne a todos y está de actualidad.

UN DÍA CON MIS PADRES

Cuando me voy con mis padres al campo lo primero que hacemos al comenzar el día y desayunar es:

Arrancamos el tractor y enganchamos el remolque la gente se monta y yo y mi amigo también. Luego el remolque se pone en marcha y llegamos al tajo, la gente coge todas las cosas del remolque, nosotros cogemos un balón y jugamos. A las dos empezamos a comer y el ratito que nos sobra estamos de cachondeo o broma a las dos y media se ponen a coger aceitunas y yo juego con mi amigo. A las cuatro recogemos las cosas las montamos en el remolque y nosotros nos montamos también y nos vamos al cortijo.

Eleuterio García Fernández (11 años)

EL PRESTIGE

Hace 33 días se hundió el Prestige con 124 toneladas de fuel y se ha derramado todo e ido a las costas gallegas, pero el caso es que no deja de echar fuel. Ahora hay más de 40 playas afectadas. hay muchos voluntarios pero pocos materiales para trabajar y es hace que se pare la gente y no trabajen. Creo que el gobierno y el alcalde de Galicia deben de soltar más pasta para comprar todo lo que haga falta. Y lo peor es que vamos a pasar unas Navidades muy tristes porque las familias están rociadas.

El Prestige lo metieron en el mar pero muy lejos y hondo de la costa porque dijeron que si se llevaba allí con el agua fría se iba a congelar el fuel pero no se ha congelado y sigue saliendo fuel. Ahora quieren ponerle a los escapes de fuel como una especie de campana para que no se escape el fuel y lo quiten cuanto antes mejor.

Begoña Arce Castillo (12 años)

CHAPAPOTE

El chapapote son restos de residuos tóxicos que se encuentran en las costas gallegas. El chapapote lo echan los petroleros yo creo que estos barcos petroleros tenían que tener una vigilancia por si acaso pasa algo, pero ya es muy tarde, el Prestige ya ha llenado las costas, las playas y las rías de Galicia. Creo que toda España tenía que ir a ayudar a los gallegos que están trabajando y quitando chapapote.

Daniel Díaz González (12 años).

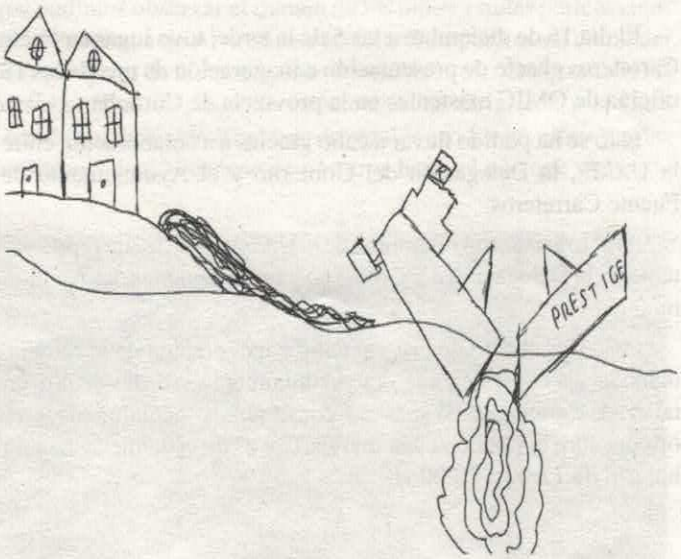

LOS VOLUNTARIOS DEL CHAPAPOTE DEL PRESTIGE

Cuando el Prestige se hundió, muchísima gente fue para ayudar y limpiar chapapote. También fueron las fuerzas armadas y montaron tiendas de campaña.

A los voluntarios le dan comida y refugio para estar cómodos. Los mariscadores no pueden echar las redes a sus aguas por culpa del chapapote y no pueden ganar dinero. Ahora lo único que hacen es limpiar chapapote y necesitan más voluntarios.

Eleuterio García Fernández (11 años).

LA MANCHA DEL PRESTIGE

Hoy hace 33 días que se hundió el Prestige , este ha manchado toda la playa de chapapote , ahora todos los marineros se han quedado sin trabajo. Por esta causa se ha puesto todo el mundo a limpiar chapapote y muchos voluntarios han ido a ayudarle porque es una tragedia muy grande. Esto ha afectado a muchos animales, algunos han muerto. Todo el mar por dentro está lleno de chapapote. Todos los días están saliendo muchas toneladas y todavía no se ha vaciado el Prestige.

Manuel Díaz González (14 años).

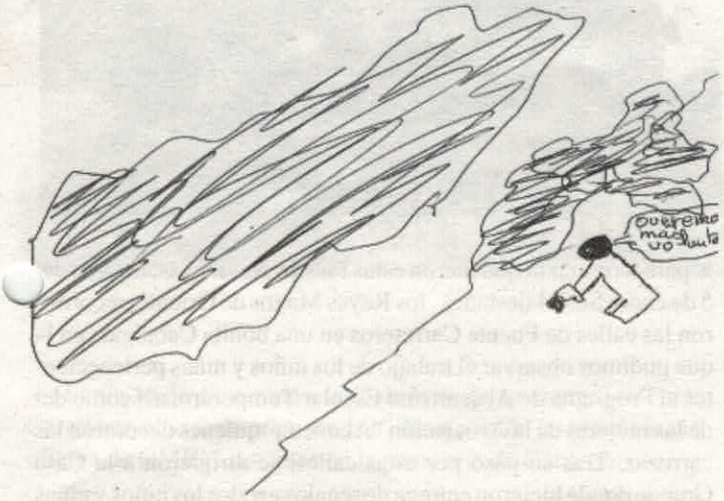

LA MANCHA DEL PRESTIGE

Hay muchos voluntarios recogiendo los restos del Prestige, a estos voluntarios le dan la comida y sitio para dormir. También le dan palas, espuertas, botas y trajes para no mancharse.

Empiezan a recoger chapapote cuando empieza a amanecer y acaban cuando empieza a anochecer.

El fuel cuando lo pisas te hundas, o sea que te atascas. En un día o dos son capaces de llenar una batea.

En mi pueblo hay una muchacha recogiendo chapapote que se llama Gema.

Paula García Sierra (12 años)

LA CAMPAÑA DE LA ACEITUNA

Nosotros somos hijos de padres que se van a la campaña de la aceituna, (fuera de nuestra localidad) y nos tenemos que quedar con algún familiar cercano a la misma, para no perder las clases y así no tener que desplazarnos.

Por esta causa el Ayuntamiento ha puesto un aula de absentismo escolar temporero en la campaña de la aceituna. En este aula nos ayudarán a estudiar, haremos talleres extraescolares y nos darán la merienda.

En la primera hora y media nos ayudarán a estudiar y a hacer actividades, en la segunda hora merendamos y a última hora realizaremos talleres extraescolares. Con este aula aprenderemos más cosas y las asignaturas que tenemos suspendidas las complementamos con más horas de estudio en estos talleres pudiéndolas así aprobarlas.

Manuel Díaz González (14 años)
Elisabeth Gracia García (13 años)

RECOLECCION DE LAS ACEITUNAS EN EL CAMPO

En la recolección de la aceituna primero se recogen los faldones, rastrillos, palos y cubetas del cortijo. Se ponen los faldones alrededor del olivo, en grupos de tres o cuatro personas se recoge un olivo. Con los palos se barea poco a poco el olivo y al terminar de barear las ramas se recoge el faldo y se echa en la pala del tractor, de ahí se echa el remolque. Las mujeres recogen las aceitunas que se quedan en el suelo y las van echando en la cubeta y de esta se echa al faldón. El tractor lleva las aceitunas a la fábrica de aceite. Estas se echan en un separador de piedras y ramas, las piedras y ramas caen por un lado y las aceitunas por otro, se lavan. Estas pasan a una prensa donde se molerán, el aceite se va a unos estanques, cuando está listo, se embotella ¿ Y preparado para comer con una buena tostada!

Daniel Díaz González.

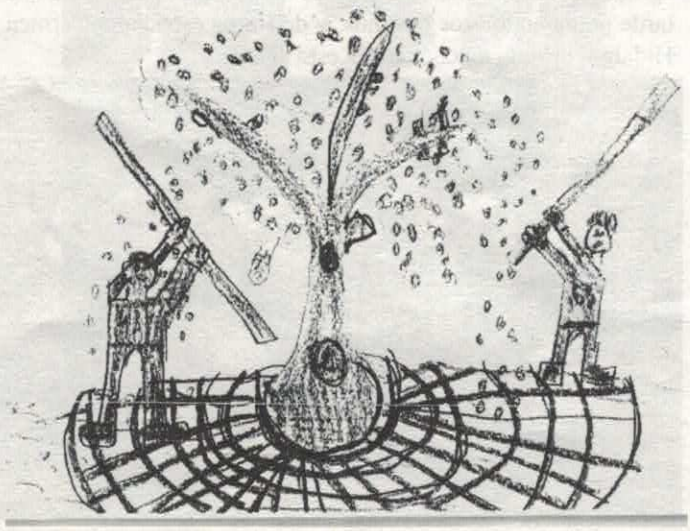

FIESTAS DE INVIERNO

En estas fechas, también vamos a hacer un repaso de lo que han sido las fiestas de invierno 2002-2003

Comenzamos el 11 de diciembre con la acogida en Fuente Carreteros del programa ANIMA-T que desde la Diputación Provincial de Córdoba, a través de su delegación de Juventud, nos trajo un día lleno de actividades para todos los públicos, haciendo especial hincapié en las dirigidas a infancia y 3ª edad. En ellas pudimos disfrutar de talleres de manualidades, juegos, teatros, pasacalles y un largo etcétera que lleno de colorido y diversión ese día, en el que nos acompañó la diputada de juventud Doña Macarena Vacas.

Días mas tarde, mas concretamente el domingo 15 de diciembre, pudimos asistir a un partido de fútbol, gracias a la colaboración de la Diputación de Córdoba en su area de deportes, en el estadio "El Arcángel" de Córdoba. Aunque todos los que fuimos apoyamos y animamos al equipo de nuestra provincia, una vez mas, el resultado no fue del todo satisfactorio, finalizando el partido con un 1-2 a favor del Levante C.F.

La semana entre el 16 y 22 de diciembre la dedicamos al cine, con la proyección de películas para todos los públicos. Además, en esa semana pudimos disfrutar la noche del viernes 20 con la actuación del Centro Filarmónico "Maestro Eloy Viro" de Palma del Río, y el sábado 21 con la divertidísima representación teatral de la obra "El Florido Pensil" por parte de una compañía de Pozoblanco.

Llegados a fechas navideñas, se celebró el día 24 la tradicional Misa del Gallo. El viernes 2, el edificio de usos múltiples acogió una jornada de convivencia de mujeres, que año tras año pone un toque de alegria y da un respiro en las tareas que por esas fechas tienen en cada una de sus casas.

Al sonido de los trabucos comienza, en la mañana del 28 de diciembre, nuestra fiesta más singular, La Danza de Los Locos y el Baile del Oso. Desde primeras horas, y mientras el grupo de "locos" se va preparando para la actuación, esos disparos al aire hacen que nuestro pueblo sepa que ha llegado uno de los días más especiales, y al calor que da el anís, acompañado por los deliciosos pestiños que año tras año un grupo de mujeres ha preparado para la fecha, recibimos a las muchas personas que nos visitan para disfrutar con nosotros de esta fiesta, entre ellos representantes de la Junta de Andalucía a traves de su delegado de hacienda, D. Antonio Hurtado y de la Diputación Provincial con su delegado de turismo y deportes D. José Abad. No queremos seguir sin agradecer, una vez más, al grupo de mujeres que pasan toda una tarde preparando esos pestiños, y de forma especial a Carmen Hidalgo, la "jefa de cocina" de este año.

Tras las actuaciones de Los Locos y el Oso en la plaza y en los lugares tradicionales, nos dirigimos a la Casa Grande para disfrutar de una gran paella que prepararon las componentes del Coro Rociero Virgen de Guadalupe, a las que también tenemos que agradecer su colaboración.

Durante los días siguientes, la planta alta del Ayuntamiento acogió el museo que un año más nos mostró las diversas herramientas antiguas y útiles de trabajo, juguetes tradicionales y artesanales, productos de los que podemos disfrutar en nuestra localidad, etc.

El último día del año preparamos la fiesta desde por la tarde con el reparto de uvas y sidra, y tras las campanadas recibimos el año con una fiesta cotillón que organizó el Coro Rociero "Virgen de Guadalupe".

Ya en el 2003 comenzamos el año con la entrega a los Pajes de los Reyes Magos de las cartas en las que los niños y niñas de Fuente Carreteros pedían sus regalos.

El sábado, 4 de enero tuvimos la oportunidad de pasar una mañana en Sierra Nevada, viaje en el que participaron un total de 50 personas, la mayoría de ellas menores de 12 años, que acompañados por sus padres o familiares pudieron conocer la nieve y disfrutar de ella por primera vez.

Y para terminar lo que fueron estas Fiestas Navideñas, la tarde del 5 de enero Sus Majestades , los Reyes Magos de Oriente, recorrieron las calles de Fuente Carreteros en una bonita Cabalgata en la que pudimos observar el trabajo de los niños y niñas pertenecientes al Programa de Absentismo Escolar Temporero, así como del de las mujeres de la Asociación "Alameda" quienes decoraron las carrozas. Tras su paso por estas calles, se dirigieron a la Casa Grande donde hicieron entrega de regalos a todos los niños y niñas presentes, despidiéndose de nosotros hasta el año que viene

PUESTA EN RIEGO DE
FUENTE CARRETEROS Y SILILLOS

Desde el pasado mes de Junio se están dando unos nuevos pasos para que la tan ansiada puesta en riego de nuestra zona sea por fin una realidad.

Tras reuniones mantenidas con cargos y técnicos de las delegaciones de agricultura de la Junta de Andalucía y la Diputación Provincial de Córdoba por parte de los Alcaldes de Fuente Carreteros y Fuente Palmera, asi como con agricultores de la zona, se llegó a la conclusión que para que este proyecto llegase a buen fin era condición indispensables la creación de una Comunidad de Regantes que englobase a los agricultores de la zona, inicialmente los propietarios con parcela en los polígonos 8, 9 y 10 del término municipal de Fuente Palmera.

Para dar estos pasos se creó un grupo de trabajo para desarrollar este proyecto. Este grupo estaba compuesto por agricultores de Fuente Carreteros y Sililos.

Tras una primera charla informativa con los agricultores con fincas en estos polígonos, se acordó de forma unánime que se crease esta Comunidad de Regantes, lo que consta de dos fases o etapas:

1- Procedimiento constitutivo, en si, a desarrollar por los propios miembros de la futura Comunidad.
2- Aprobación por el Organismo de cuenca o Confederación Hidrográfica del Sur de España, de la constitución de la Comunidad y de los Estatutos (Ordenanzas y Reglamentos), por los que han de regirse.

En estos puntos existían discrepancias dentro de este grupo de trabajo, por lo que un sector del mismo decidió gestionar de forma distinta los datos que le fueron entregados, incumpliendo la decisión unánime de los agricultores en cuanto a los pasos a seguir. Este hecho provoco que los datos que los agricultores dieron a ese grupo de personas no pudiesen ser contabilizados por nosotros, con lo que, para que no afectase a los mismos se reabrió el plazo de inscripción, con la consiguiente perdida de tiempo. Tras esta serie de problemas y a día de hoy, se encuentran inscritos un total de 150 agricultores y aproximadamente 900 Has.

Asi que, una vez llegados aquí, se comenzaron a seguir las fases o etapas antes mencionadas.

PRIMERA FASE

(Consta a su vez de 3 partes)

a) Asamblea constitutiva de la Comunidad.

Se celebro el 22 de noviembre, en la Casa Grande de Fuente Carreteros

En esta Junta General :

- Se acordó la constitución de la Comunidad de Regantes, llamada COMUNIDAD DE REGANTES FUENTE CARRETEROS – SILILLOS, asi como el aprovechamiento o aprovechamientos de aguas por los que van a integrar y se fijaron o determinaron las características de la misma.
- Se formalizó la relación nominal de usuarios, con expresión de la superficie de cada uno.
- Se fijaron las bases a las que, dentro de la legislación vigente, han de ajustarse los proyectos de Ordenanzas y Reglamentos por los que han de regirse.
- Se ratificó a la Comisión Encargada de redactar los proyectos de Ordenanzas y Reglamentos, asi como a su Presidente, donde resulto elegido D. Manuel Fernández Jimenez.

Los acuerdos se adoptaron por mayoría absoluta de los asistentes, y se levantó acta de esta Asamblea.

b) Asamblea para la aprobación de los Estatutos de la Comunidad.

El Presidente de la Comisión nombrada al efecto, convocó, dentro del plazo máximo establecido de dos meses, a nueva Junta General con las mismas finalidades que para la anterior. En esta nueva Asamblea, celebrada el pasado 27 de diciembre, se trataron los siguientes temas:

- Examen de los proyectos de Estatutos elaborados los que se leyeron, uno a uno, sus artículos y se deliberó sobre ellos.
- Aprobación, ya que hubo conformidad sobre los mismos.

c) Publicidad de las Ordenanzas y Reglamentos (Estatutos).

Una vez aprobados estos Estatutos se publicó anuncio en el B.O.P y están expuestos por el plazo de treinta (30) días en el local de la Comunidad y en las secretarías de los Ayuntamientos de Fuente Carreteros y Fuente Palmera para que puedan ser examinados por quienes tengan interés.

Una vez transcurra este plazo, se deberá remitir la siguiente documentación a la Confederación Hidrográfica:

- Instancia, remitiendo la documentación y solicitando la aprobación de la constitución de la Comunidad y de sus Estatutos
- Tres ejemplares del BOP en el que apareció el anuncio convocando a la 1ª Junta General, asi como el edicto municipal correspondiente.
- Certificación por triplicado ejemplar, del Acta de la referida Junta o Asamblea General
- Tres ejemplares del BOP en el que apareció el anuncio convocando a la 2ª Junta General, asi como el edicto municipal correspondiente.
- Certificación, tambien por triplicado, del Acta de la referida Junta o Asamblea General
- Tres ejemplares del BOP y de los edictos en los cuales se anunciaron la exposición al publico de los proyectos de Ordenanzas y Reglamentos.
- Certificación de dicha exposición, expedida por el Secretario de la Comunidad si las Ordenanzas hubieron estado expuestas en el local de la misma y por los Secretarios de los Ayuntamientos donde están siendo expuestos, donde se ha de hacer constar si se han presentado o no reclamaciones
- Reclamaciones presentadas, en su caso, e informe de la Comisión sobre las mismas.

SEGUNDA FASE

(actuaciones del Organismo de cuenca o Confederación Hidrográfica)

Una vez recibida la documentación señalada, el Organismo de Cuenca, previo los informes que estime pertinentes dictará resolución.

Estos son los pasos necesarios para la creación de nuestra Comunidad de Regantes, tras los que, según nos consta por parte de las Administraciones Públicas que nos están asesorando, la posibilidad de la tan ansiada puesta en riego de nuestra zona será mucho mayor.

Aprovechando la posibilidad que se nos brinda por parte del Ayuntamiento de Fuente Carreteros de poder informarles de cómo se encuentra y como es este proceso para nuestra puesta en riego, queremos agradecer la colaboración del Ayuntamiento de Fuente Carreteros, así como de la inestimable ayuda de la Asociación para el Desarrollo Rural del Medio Guadalquivir, a través de su gerente, D. Jesús Orcaray.

La Comisión Promotora

VERDAD O FICCION?

Había una vez una vez una granja donde vivía una pata con sus nueve patitos. Cada uno tenía su propia parcela donde cultivaban los cereales que luego les sustentaban y los que sobraban, mamá pato vendía a otra granja para con ese dinero, comprar más alimentos.

Además el granjero, un hombre equitativo, suministraba mensualmente a la mamá pato, garrafas de agua y más semillas para que no pasaran hambre.

Y así pasaban los días.... la mamá disponía y los patitos obedecían.

Pero un día, el patito mayor le preguntó a su mamá: si todos trabajamos por igual y cosechamos la misma cantidad de cereales, porqué mamá se queda con la mayor parte de la cosecha, del agua y de las semillas que da el granjero?
Mamá pato le respondió: porque para eso soy la mamá y la que mando en todos vosotros.

El patito volvió a preguntar: y si todos somos autosuficientes, porque no vivimos y trabajamos para nosotros mismos?
Mamá pato, enfadada, le respondió: he dicho, que la que manda aquí soy yo, y tú a callar.

Los días pasaban, y las relaciones entre la mamá y el patito mayor se hacían cada vez más insoportables.

El patito preguntaba cada vez más, estaba muy inquieto, y la mamá se colmó de los nervios y le dijo: de acuerdo, tu quieres vivir independiente? Pues ahí tienes tu parcela, tu verás como te las apañas¡¡¡. Yo te daré regularmente la parte que te corresponde de agua y semillas, y vivirás con eso y con lo que coseches.

Pasaron los años, y el patito se sustentaba; era feliz.

Mamá pato no podía soportarlo y empezó a darle cada vez menos agua y menos semillas.....

DE INTERES

El 7 de Marzo de 1.989, el Consejo de Gobierno de la Junta de Andalucía aprobó lo que la mayoría de los habitantes del Pueblo de Fuente Carreteros, había anhelado durante mucho tiempo: la independencia del municipio de Fuente Palmera y su constitución en Entidad de Ambito Territorial Inferior al Municipio.

Una EATIM es una entidad que se constituye para la administración descentralizada de núcleos urbanos de población separados bajo su denominación tradicional de caseríos, parroquias, aldeas, barrios, concejos, pedanías, lugares anejos y otros análogos.

Ahora, después de catorce años, creo interesante enumerar a todas esas EATIM(s) y ELA(s) que en nuestra comunidad andaluza existen, y que como la nuestra, se encuentran día a día con muchos inconvenientes para poder funcionar con la autonomía y eficacia que estos pueblos se merecen y para lo cual han luchado.

EATIM

CORDOBA
Fuente Carreteros (Fuente Palmera), Algallarín (Adamuz) y Encinarejo de Córdoba (Córdoba)
ALMERIA
Balanegra (Berja) y Fuente Victoria (Fondon)
GRANADA
Fornes (Arenas del Rey), Jatar (Arenas del Rey), Mairena (Nevada), Picena (Nevada) y Torrenueva (Motril).
HUELVA
La Redondela (Isla Cristina), La Zarza-Perrunal (Calañas) y Tharsis (Alosno)
CADIZ
Estela del Marques (Jerez de la Frontera), Facinas (Tarifa), Guadalcacin (Jerez de la Frontera), la Barca de la Florida (Jerez de la Frontera), Nuevajarilla (Jerez de la Frontera), San Isidro del Guadalete (Jerez de la Frontera), Tahivilla (Tarifa), Torno (Jerez de la Frontera), y Torrecera (Jerez de la Frontera)
MALAGA
Villanueva de la Concepción (Antequera)
JAEN
El Centenillo (Baños de la Encina), El Mármol (Rus), Estación Linares-Baeza (Linares), La Quintería (Villanueva de la Reina), La Ropera (Andujar), Los Villares (Andujar) y San Julian (Marmolejo)

ELA

SEVILLA
Isla Redonda-La Aceñuela (Ecija), Marismillas (Las Cabezas de San Juan)
CADIZ
San Martín del Tesorillo (Jimena de la Frontera)
MALAGA
Serrato (Ronda), Villanueva de la Concepción (Antequera)
GRANADA
Bacor Olivar (Guadix), Venta de Zafarraya (Alhama de Granada), Valderrubio (Pinos Puente)
JAEN
Mures (Alcalá la Real)
CORDOBA
Castil de Campos (Priego de Córdoba

Poesía

Quiero contarte despacio
las espinas de tu alma
espinas que me has clavado
cuando cruzas tu mirada

Yo te quiero sin espinas
que las espinitas matan.

La noche oscura me dice
cuando miro tu ventana,
que las rejas no se abren
que siempre están cerradas.

Que las espinas que tienes
en el fondo de tu alma,
son espinas venenosas
que envenenan tu mirada.

Poli Rodriguez

ANOCHE TUVE UN SUEÑO

Anoche soñaba yo
con un niño chiquitito
estaba triste, pensativo
y tambien muy delgadito.

Entonces me acerque a él
y le dije muy bajito
¿qué te pasa chiquitín
porque estas triste y solito?
por que se ha muerto mi madre
y estoy solito, solito.

El alma se me partía
pues yo había sido lo mismo,
y cogiéndolo en mis brazos
un gran beso nos unía.

No llores chiquito mío
que dios no te ha de abandonar
la vida nos da y nos quita,
pero sabe compensar.

Por eso a mi me dio otra madre
que nunca podré olvidar,
y ahora cuando estoy solo y triste
y me pongo a recordar
que dios me a dado dos madres
y me las volvió a quitar,
lloro a solas, y mi consuelo
es poderla recordar.

Mercedes Carvajal Sojo.

Con el pelito blanco
Y metidita en su cama
Yo veía que mi madre
Todas las noches rezaba
Y le pedía a la Virgen
Que de nada nos faltara

A mi madre del alma
Yo la quise con locura
Y tuvo la mala suerte
Que se la llevo a la sepultura

Tu has criado ocho día
Con cuidadito y esmero
Y ahora que los tienes grandes
Dios te mando al cielo

Yo le di un beso
A mi madre un día
Y tenia su carita fría
Entonces me di cuenta
De que nunca mas la vería

Hoy es día de la Madre
Te quiero felicitar
Por mucho tiempo que haga
Nunca te podré olvidar.

Manuela Marín Orozco

JEROGLÍFICOS

¿Cómo se llaman tus hermanas?

★

Si vas a la farmacia, cómprame...

SOPA DE LETRAS

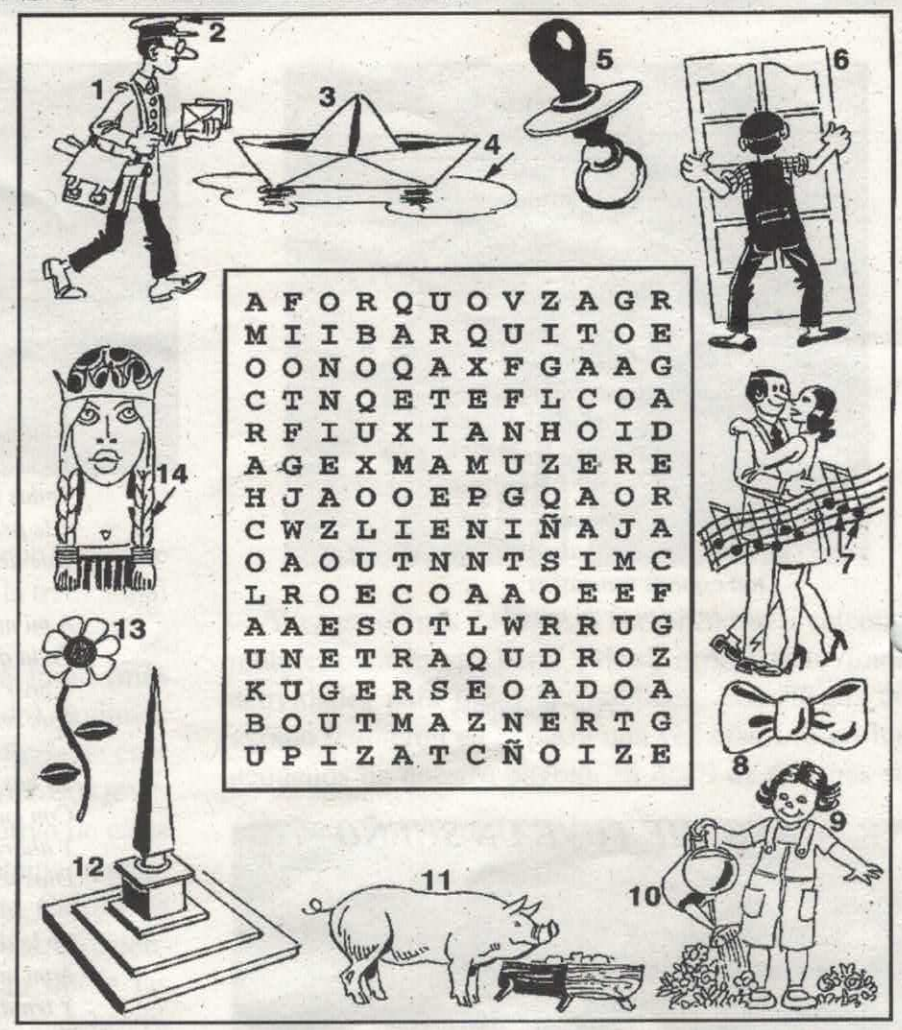

Localice, entre las letras del recuadro, los nombres de los CATORCE dibujos que le indicamos, teniendo en cuenta que pueden leerse en todas las direcciones.

DRAGÓN SILÁBICO

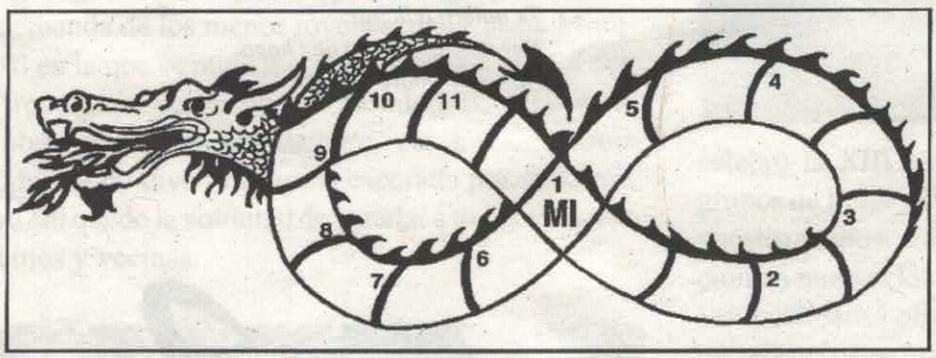

MODO DE RESOLVERSE.–Se resuelve teniendo en cuenta que la última sílaba de cada palabra corresponde a la primera de la siguiente.

DEFINICIONES.–1: Que obra o hace milagros. **2:** Cuerda gruesa de esparto. **3:** Caseta del centinela. **4:** Sustancia astringente. **5:** Lista de personas. **6:** Naturaleza. **7:** Arrabal. **8:** Plataforma flotante. **9:** Pieza principal de la casa. **10:** Brazuelo del cerdo. **11:** Agoté.

Las fiestas locales del año 2003 serán:
7 de Marzo (aniversario de la Entidad Local)
14 de Agosto (feria)