7 DE MARZO

INFORMATIVO DEL AYUNTAMIENTO DE FUENTE CARRETEROS

Abril 2007 - Ejemplar gratuito

Número 34

NUEVO ACUERDO SOBRE TRANSFERENCIAS ECONÓMICAS:

FUENTE CARRETEROS RECIBIRÁ DIRECTAMENTE LOS INGRESOS QUE PROVIENEN DEL ESTADO, SIN QUE ESTOS TENGAN QUE PASAR POR EL AYUNTAMIENTO DE FUENTE PALMERA

Los Plenos del Ayuntamiento de Fuente Palmera y la EATIM de Fuente Carreteros han aprobado un nuevo acuerdo sobre Transferencias Económicas. El Pleno de Fuente Palmera se celebró el 23 de febrero y votaron a favor del acuerdo OLIVO y PP y se abstuvieron PSOE e IU-CA. El Pleno de la EATIM se celebró el 27 de marzo y el acuerdo se aprobó por unanimidad.

Los Acuerdos sobre Transferencias entre el Ayuntamiento de la Colonia de Fuente Palmera y la EATIM de Fuente Carreteros no se actualizaban desde 1994 por lo que estaban claramente desfasados y esto dificultaba su aplicación y hacía que los conceptos manejados no se adaptaran a la realidad en que vivimos.

El nuevo Acuerdo establece métodos para la actualización automática de porcentajes de población, formas de transferir las cantidades económicas y el mantener actualizados los servicios comunes y sus costes.

También se establecen las formulas para que sean ingresadas directamente a la EATIM las cantidades correspondientes a la Participación en Tributos del Estado y los Impuestos recaudados por el Instituto de Cooperación con las Haciendas Locales. Esto dará estabilidad económica a la EATIM y facilitará el cumplimiento de sus compromisos de pago.

El Acuerdo viene a clarificar conceptos que era muy necesario aclarar y que con una aplicación rigurosa del mismo contribuirá a mantener unas relaciones institucionales normales y a evitar conflictos entre ambas Corporaciones, que nadie desea y solo traerían perjuicios para todos.

NUESTRA ENTIDAD LOCAL CUMPLE 18 AÑOS

(Texto leído por el Alcalde, Juan Ramírez Pedrosa, en al acto celebrado el pasado 7 de marzo para celebrar la mayoría de edad de la Entidad Local de Fuente Carreteros)

Queridos mamá Junta de Andalucía y papá Estado Español:

Hoy cumplo 18 años, ya soy mayor de edad, quiero emanciparme, vivir mi vida con plena independencia y libertad. Me siento muy orgulloso de ser quien soy, de pertenecer a una tierra como la nuestra, cuna de progreso, puente de culturas y de tradición milenaria. Paisajes de belleza sin igual me rodean y gentes orgullosas, pero nobles me habitan.

En mí corazón late sangre centroeuropea, en mi cerebro un sueño, el sueño de D. Carlos III y sus ilustrados de una sociedad más justa e igualitaria. Desde joven mi vida ha sido una lucha continua contra el clima, la tierra, las plagas y el resentimiento de los pueblos de alrededor. En 1989 nací como pueblo y la esperanza me inundó; por fin podría ser yo mismo, por fin se me consideraba adulto. Aquel día que me

Opinión

desprendí de mis ropajes de niño y me puse mi toga viril, un horizonte distinto se abría ante mis ojos: podría tomar algunas decisiones y hacer cosas por mí mismo. Durante 18 años he sido un alumno aplicado y he aprendido lo que había que aprender para vivir mi vida desde la independencia total. He tomado ejemplo de los mayores que me rodean, he procurado ser honesto, justo y buen vecino. Los recelos generados por mi nueva situación están ya superados, mis hermanos están de acuerdo en que tengo que independizarme totalmente y vivir mi vida.

En estos años he sufrido una gran desilusión, confiaba en vosotros, confiaba en la justicia, y me habéis fallado. Nos os guardo rencor, no soy rencoroso; pero hoy os lo pido una vez más: **quiero ser municipio**, no me conformo con lo que soy, no quiero quedarme a medias, quiero ser plenamente libre. Cuando miro a mi alrededor y veo que otros más pequeños son municipio me siento marginado y maltratado, si otros lo son ¿por qué yo no?

Queridos mamá y papá, os lo pido una vez más: **quiero ser libre, no tengo nada contra nadie**, no quiero hacer daño a nadie, pero quiero ser municipio para **ser un mejor lugar donde vivir**, donde mis habitantes se sientan orgullosos de mí y de vosotros, quiero ser **un lugar de paz y progreso**, quiero ser un lugar de democracia y de buenas relaciones con los pueblos que me rodean. Por favor no me maltratéis más y dadme lo que os pido con toda mi ilusión.

7 de marzo de 2007

Fdo. El Pueblo de Fuente Carreteros

Plenos del Ayuntamiento

PLENO DE 21 DE DICIEMBRE DE 2.006

- Se aprueba (con la abstención del PSOE) la Ordenanza Fiscal reguladora de Contribuciones Especiales. Estas actuaciones engloban las obras o servicios que se realicen y supongan la obtención de un beneficio o aumento de valor de los bienes por parte de los sujetos pasivos.

- Se aprueba un convenio con la Diputación Provincial para realizar un plan de Organización e Informatización del Archivo Municipal. Así mismo se aprueba el Reglamento del sistema de Archivos del Ayuntamiento.

- Se acuerda firmar convenio con la Consejería de Salud para el control de las instalaciones con riesgo de transmisión de Legionelosis: torres de refrigeración y condensadores evaporativos.

- Se solicita una subvención a la Consejería de Agricultura para la mejora del Camino Galindo.

- Se reparte el 0,7 % del Presupuesto Municipal del año 2.006 entre las ONGs que lo han solicitado: Amigos de Ouzal, Manos Unidas, Hospital S. Juan de Dios y Asociación Ayúdale a Caminar

- Se concede a la Comunidad de Regantes "Salva García" una licencia de obras para las instalaciones tendentes a la transformación en regadío y otra para arreglo de caminos. En ambas se abstiene el concejal del PSOE-A

- Se aprueban 1 licencia de obra mayor, 6 obras menores, 1 licencia de primera ocupación, 1 licencia de apertura de comercio menor de calzado y complementos de piel, y 3 licencias de parcelación urbanística.

- El concejal de Festejos, D. Rogelio García, y la Concejala de Cultura, Dña. Antonia Martín, informan sobre las Fiestas de Invierno: actividades deportivas, cine, Danza de Los Locos y del Oso, convivencia de mujeres, nochevieja, magia, Cabalgata de Reyes, excursión a Córdoba

- El Alcalde informa sobre la contratación de una maestra (para el Programa de atención a hijos/as de temporeros) y de un jardinero. Ambos contratos a través de la Bolsa Municipal de Trabajo

Respecto al tema económico con el Ayuntamiento de F. Palmera explica que se están recibiendo con puntualidad los ingresos del presente año 2.006, tanto en lo relativo a la Participación en Impuestos del Estado, como en el Fondo de Nivelación y los impuestos municipales.

Plenos del Ayuntamiento

PLENO DE 27 DE FEBRERO DE 2.007

-Se aprueba el proyecto "Alumbrado Público y Recinto Ferial", por un importe de 220.368 euros, dentro del Plan Provincial y Adicional de Cooperación con los Municipios 2.006/2.007

Comprende la renovación de todo el alumbrado público y la instalación de un centro de transformación en el nuevo recinto ferial; aunque con los fondos de este año sólo se acometerá la mitad de la localidad; se empezará de sur a norte. Es un alumbrado de bajo consumo y media potencia por las noches.

- Se aprueba el Convenio de Colaboración con la Consejería de Obras Públicas y Transportes para el Programa de Rehabilitación Autonómica de Viviendas para el año 2.007. (En el anterior programa se han rehabilitado 25 viviendas en nuestro pueblo)

También se establecen los criterios de referencia para la valoración de las solicitudes.

- Se solicitan las siguientes subvenciones:

- A la Consejería de Gobernación para la remodelación del Parque Infantil

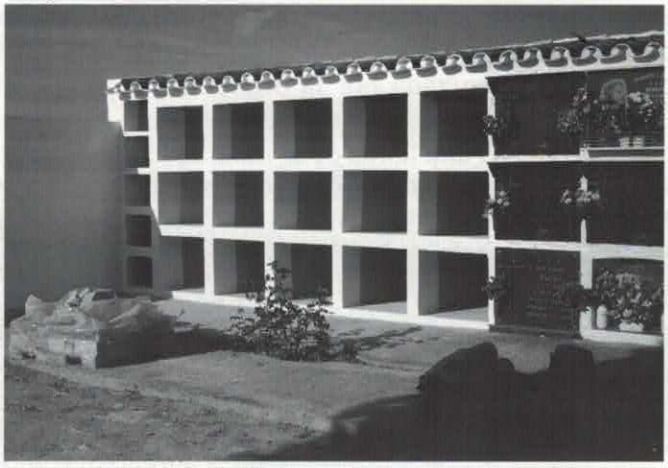

- A la Consejería de Gobernación para mobiliario del tanatorio del cementerio

- A la Consejería de Gobernación para convenio de colaboración con la Unión de Consumidores de Córdoba

- A la Diputación Provincial para la contratación de un auxiliar administrativo, un monitor de actividades y personal de mantenimiento de zonas públicas, dentro del Plan Provincial de Fomento del Empleo

- A la Diputación Provincial para la construcción de una carpa permanente en el recinto ferial

- A la Consejería de Medio Ambiente para actividades de Educación Ambiental

- Se aprueban 1 licencia de obra mayor, 8 licencias de obras menores y 1 licencia de apertura para actividad de compra-venta de vehículos.

- Los concejales de OLIVO comentan el desarrollo de diversas actividades de sus delegaciones: Fiestas de carnaval, día de Andalucía y 7 de marzo, continuación del servicio de Guardería Municipal hasta el mes de junio, Programa Anual de actividades para Mayores (próximas actividades: talleres de automasaje, memoria, artesanía y viaje a Fuente Obejuna

- El Alcalde informa sobre el PGOU de Fuente Palmera; sobre el nuevo acuerdo de transferencias que se traerá al próximo Pleno; sobre la construcción de 69 nichos en el cementerio; y sobre las contrataciones realizadas a través de la bolsa de trabajo municipal.

PLENO DE 27 DE MARZO DE 2.007

- Se aprueba por unanimidad el nuevo acuerdo sobre transferencias económicas entre nuestro Ayuntamiento y el de Fuente Palmera, del que se informa más ampliamente en otro artículo de este mismo número.

- También por unanimidad se aprueban el Acuerdo Marco por el que se regulan las relaciones laborales con el personal funcionario y laboral (convenio con los trabajadores/as municipales) y las retribuciones del Alcalde (para que después del nuevo convenio su salario siga equiparado con el del Vigilante Municipal)

- Se solicitan las siguientes subvenciones:

- A la Consejería de Turismo, Comercio y Deporte, para cubierta de la pista polideportiva municipal, aparatos de gimnasia y actividades deportivas

- A la Diputación: para el proyecto Féminas II; para Actividades y Equipamiento Cultural; para Actividades, Equipamientos y Recursos Humanos del Área de Juventud; para Actividades, Equipamientos y Recursos Humanos del Área de Deportes; y para actividades de Educación Ambiental

- Dentro de Programa de Turismo Sostenible: incluir dentro del proyecto global del PRODER de nuestra comarca la Casa Museo de Fte. Carreteros (en el edificio de Usos Múltiples) y un mirador paisajístico (en Cerro Galindo)

- Se aprueban una licencia de obra mayor, una licencia de apertura para bar, una licencia de segregación, otra de parcelación y varias obras menores. Los responsables de las distintas Delegaciones informan sobre sus áreas.

- Los concejales Delegados de Áreas dan cuenta al Pleno del Programa de Cultura y de la plantación de árboles en Cerro Galindo y el Recinto ferial. *Se informa más ampliamente en otro artículo de este mismo número.*

- El Alcalde comenta sobre el proyecto de Vía Verde del Camino Galindo y la reforestación de la zona militar. También explica que se llevará a cabo un plan de bacheo en distintas calles.

(Durante el desarrollo de estas sesiones de Pleno la Corporación ha estado compuesta sólo por 4 miembros, ya que el PSOE-A aún no ha cubierto la sustitución de D. Francisco Díaz, que presentó su dimisión en el mes de enero del año 2.006.)

Noticias

FIESTAS DE CARNAVAL, DÍA DE ANDALUCÍA Y 7 DE MARZO

Como ya es tradicional, los meses de febrero y marzo han sido bastante destacados en cuanto a actividades se refiere. Ya desde principios de mes comenzamos con la celebración del DÍA DE LAS CANDELARIAS, donde este año y con la colaboración de la asociación "Amigos del Campo", hemos podido disfrutar de las ya tradicionales sopaipas acompañadas de chocolate y anís. En esta ocasión el lugar escogido para llevar a cabo esta actividad ha sido la Casa Grande; un gran número de personas se congregaron con motivo de esta tradición hasta bien entrada la noche.

Para comenzar las fiestas de carnaval propiamente dichas, se celebró el miércoles de ceniza, donde niños y menos niños disfrutaron del también tradicional JUEGO DE LOS CANTARITOS. Ya entrada la noche la actuación de la chirigota "Esto no hay quien se lo trague" de Cañada del Rosal puso el toque de alegría carnavalesca y llenó el salón de actos del edificio de usos múltiples.

Y, como no, llegado el fin de semana tuvo lugar nuestra celebración de mayor éxito, la Fiesta de Carnaval. Año tras año se van superando las expectativas de afluencia, viniendo gente de todos los pueblos de la colonia e incluso de otras localidades cercanas. Amenizada por la orquesta "Brandy", el magnífico ambiente que se crea cada año nos tuvo animados hasta alta horas de la madrugada por lo que se va afianzando entre los que nos visitan con ocasión

de esta fiesta la creencia de que quien viene una vez, seguro que repite el próximo año.

Sin apenas tiempo de que pasase la resaca de la noche anterior, llegamos al "domingo de piñata" donde son los más pequeños los protagonistas de la fiesta. Aunque la llovizna y el viento deslucieron un poco el pasacalle previsto, una vez llegado a la casa grande los niños y niñas, además de juegos con globos, pudieron disfrutar de la tradicional Piñata.

Ya concluidas las fiestas de carnaval, concluimos el mes de febrero con la celebración del "día de Andalucía". Esta es otra de las tradiciones que cada

vez toma más auge. Con un total de 30 paellas se reunieron en torno a ellas más de 500 personas que, además de compartir un dia de convivencia con amigos y familiares, bailaron y disfrutaron de la actuación del "Trío Pasión" hasta entrada la noche.

El domingo 4 de marzo, y para que todos los vecinos y vecinas de Fuente Carreteros pudiesen disfrutar de ese día, nos reunimos en la casa grande para celebrar el 18 cumpleaños de nuestra Entidad Local. Allí, además de tomar una copa y unos aperitivos, pudimos recordar otra vez la jornada festiva en la que celebramos la consecución de aquel objetivo para nuestro pueblo.

Ya en la tarde del 7 de marzo, en la plaza, tuvo lugar la celebración de este cumpleaños en el que Fuente Carreteros alcanza su mayoría de edad como Entidad Local. Además del recuerdo de aquellos principios como Ayuntamiento, y como en todo cumpleaños que se precie, pudimos saborear una estupenda tarta de 2 x 1 m con la que, acompañada de un café, nos reunimos en la plaza una multitud de personas para celebrar este aniversario.

PLANTACION DE ÁRBOLES. AUMENTAN LAS ZONAS VERDES EN F. CARRETEROS

Durante los meses de febrero y marzo se han plantado más de 80 nuevos árboles en nuestro Pueblo, que además suponen un aumento de las zonas verdes. Y lo más importante: se ha llevado a cabo con una gran participación de los vecinos/as y de diversas Asociaciones locales.

El 28 de febrero, Día de Andalucía, y coincidiendo con las actividades programadas para la fecha por el Ayuntamiento, la Asociación Cultural "Haciendo Camino" realizó la primera plantación en la zona del nuevo Recinto Ferial.

El 18 de marzo el Ayuntamiento convocó a los vecinos y vecinas a un "domingo verde", que contó también con la valiosa colaboración de la Asociación "Amigos del Campo". Más de 50 personas se dieron cita para efectuar más plantaciones en el camino Galindo y el Recinto Ferial.

Por parte de los servicios municipales se han limpiado y guiado bastantes ejemplares en distintas zonas verdes y se han realizado nuevas plantaciones en el colegio.

Las especies colocadas durante este invierno y primavera son: brachichitos, pinos, naranjos, , etc.

Como anunciamos en nuestro número anterior, también está prevista la reforestación de la zona militar del Cerro Galindo. Previsiblemente se efectuará en el mes de mayo, con chaparros, acebuches, algarrobos, pinos y adelfas.

JOSÉ GONZÁLEZ RODRÍGUEZ

Una larguísima vida de... Historia. Toda ella recogida en una entrevista que narra lo acontecido en más de un siglo. Éste se divide en varias épocas distintas, y que plasmamos ligeramente a lo largo de nuestra trascripción.

Nació el 4 de agosto de 1904 en la ciudad de Ecija. Fue a los seis años cuando, junto a su familia, se trasladó a Fuente Carreteros, en busca de un trabajo que le habían ofrecido a sus padres como ganaderos, del cual subsistirían.

Su esposa se llamaba Carmen; con ella pasó una etapa muy feliz de su vida. Nos afirma José, que su mujer dedicó su vida al cuidado de sus hijos/as y también a las labores de su casa principalmente. Trabajó junto a él en algunas recolecciones agrícolas temporales que les salían.

Vinieron al mundo seis hijos/as, todos/as ellos/as en dos periodos más o menos correlativos: Comenzamos en principio por los tres mayores, llamados Josefa, Manolo y Francisco; y tras la postguerra tuvieron al resto de hijos/as: Antonio, Carmen y Antonia. A día de hoy, su árbol genealógico presenta al mismo tiempo a cinco generaciones.

De joven fue agricultor, y a continuación ganadero. Afirma que se iba con una carreta en el verano y con una yunta de mulos y de vacas. Al mismo tiempo, si podía y se encartaba, cumplimentaba su jornada laboral con peonadas en los cortijos próximos al municipio.

Los acontecimientos más significativos que le procuraron se remontan al inicio de la Guerra Civil Española. Nos cuenta con emoción como los falangistas fusilaban en la "esquina del pueblo", camino del cementerio, a gente de aquí, entre los que se encontraban amigos y conocidos. Llegaron a sumar casi un ciento de víctimas. Es a partir de ahí cuando decide irse del pueblo, lo más lejos posible para que no lo pillaran.

Estuvo deambulando unos meses por la Sierra de Córdoba, desde donde avanzó hasta Andújar, todo ello, junto a Extremeños, mujer e hijos/as. De allí continuó, pasando un tiempo por Bailén, para llegar a Carboneras, donde se encontraba un hermano suyo que se dedicaba al carbón. Huía tras los malos informes que le habían hecho gente del pueblo, simplemente por el hecho de ser muy buen cazador.

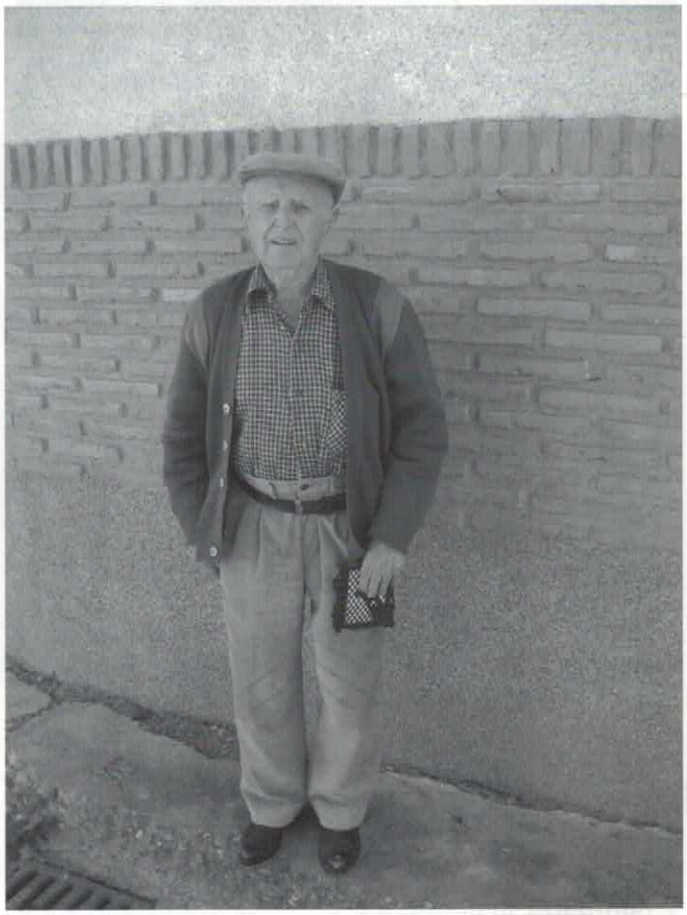

Recuerda que de sus cuatro hermanos, dos cazaban y otros dos no sabían "agarrar" una escopeta. Lo avisaban constantemente para cazar perdices, liebres, etc. que seguidamente les compraban. Nos desvela que su truco era el cargar él mismo la munición, introduciéndole tacos de esparto para que alejaran más que los comprados. Tenía los "bichos" de la zona apurados.

Cuando le llegó la fecha tuvo que tallarse; en un primer momento fue librado por "Corto de talla"; aunque a raíz de los malos informes que se habían dado de él, fue arrestado con una condena de veinte años y un día; aunque finalmente sólo estuvo cinco años encarcelado.

Fue conducido a pie por la carretera, entre una hilera de caballos y otra de soldados, hasta Caparacena, al norte de Granada, allí fueron encerrados en una especie de casas, sin puertas, ni ventanas, y rodeados por una alambrada. Pasó mucha hambre, y el único menú eran latas de sardinas y pan.

De allí, lo enviaron a Buco, donde estaban bajo las órdenes de un joven falangista, con mucha "malaleche" porque pegaba muchos "palos". Aquello era como un rancho, y ya se comía decentemente. De allí le trasladaron a Rota, dirigidos como esclavos para construir una carretera cerca del "Peñón". Estaban día y noche vigilados por soldados. Dormían en plena tierra, y resguardados como bien podían de las heladas. Más tarde, temporalmente pasó a la cárcel de Algeciras, y finalmente a la de Córdoba.

Se valía de los paisanos para mandar las cartas a su familia. Compró una cartilla y sus compañeros le daban lección. Ya por entonces había escuela en la prisión, lo que le permitió aprender de cuentas, así como a leer y escribir; que junto a las cuatro reglas básicas, aún no ha olvidado. También realizaban salidas temporales como la última, cuando se encontraba en Dos Hermanas, para construir un pantano y un canal.

De allí le dieron la libertad, ya que en todo momento tuvo una buena conducta, y de la que incluso fue indemnizado. A partir de ahí, estuvo muchos años que tenía que ir al Cuartel a firmar todos los meses. También le recogieron su escopeta y se la quemaron.

Ya en Fuente Carreteros pasó los años del hambre; se dedicó a la ganadería y a duros trabajos agrícolas; entre los que destacamos de llevar en verano una yunta de mulos a arrimar gavillas a la era.

Como las condiciones de contratación no eran las idóneas y ya pensando en su vejez, emigró a Barcelona, donde estuvo nueve años trabajando en los albañiles hasta el día de su jubilación. Allí su hijo Antonio aprendió la misma profesión, de la que se mantiene todavía; esta cualificación le permitió marchar a trabajar al extranjero, donde actualmente vive.

José tiene ahora tiene ciento dos años, y afirma que se identifica con el pueblo porque se ha criado aquí. Hace unos años el ayuntamiento le entregó una placa conmemorativa, de la que se extraen frases, que enfatizan "su gran modestia personal, afán de cumplimiento de sus obligaciones y compromisos...; es el Abuelo de Fuente Carreteros".

Nos cuenta no haber tenido enfermedad grave alguna. La comida le gusta toda. Nunca se ha considerado deportista, aunque actualmente anda lo que puede: calle arriba, calle abajo, a la plaza, etc. Afirma que su único impedimento es la vista, y por ello, prefiere ir acompañado cuando va a cualquier sitio. Hace unas décadas, le era fácil incluso andarse toda Barcelona.

Este artículo está acompañado por dos fotos. La más antigua se la hizo en la posada, a sus veinte años, cuando regresaba del trabajo. La otra fotografía es actual, realizada en la puerta de su casa. Como podemos comprobar existe una diferencia de más de ochenta años entre ambas.

Se puede apreciar rápidamente por quienes lo conocen, que su salud es inmejorable para la edad que tiene: ¡Qué ya quisiéramos todos tener una vida tan longeva!. Es la persona de mayor edad de la Colonia.

Nos cuenta que podía decirnos más cosas, y cargadas de detalles, aunque lo más importante hemos intentado reflejarlo en estas líneas; y si alguien quiere saber más... ¡Ya sabe! Él está abierto a los vecinos y vecinas, para conversar y pasar un rato ameno.

Se siente muy contento de que nos hayamos acordado de hacerle una entrevista como homenaje en el periódico. Desde aquí le mandamos un saludo.

Entrevista transcrita por Ramón Tristell Téllez.

Asociaciones

"HACIENDO CAMINO"

Desde la asociación cultural "Haciendo camino" nos queremos dirigir a todos nuestros vecinos para contarles las diversas actividades que hemos realizado.

Fuimos invitados al pasado Venga Joven, en el que participamos de manera muy activa con un stand repleto de folletos informando sobre nuestra labor cultural (colaboración en el levantamiento de la escultura del LOCO, I y II Certamen de Danza y Música Tradicional , y I Concurso de Pintura Rápida, pintura de mural en el día de Andalucía, museo etnológico de Fuente Carreteros); así mismo también colaboramos con dos talleres, uno de artesanía (mosaicos) y otro de juegos tradicionales (aros y zancos) de los que disfrutaron mayores , jóvenes y niños todo el día. Nuestra valoración acerca de ese día de convivencia es muy positiva puesto que tomamos contacto con muchas asociaciones e intercambiamos ideas.

En el mes de noviembre nos entró el gusanillo de los tambores; empezamos a juntarnos y tocar en el local de ensayo, y aún seguimos en ello, poco a poco vamos progresando.

Desde estas líneas pedimos disculpas por si algunos de los vecinos se ha molestado un poco por el ruido, pero poco a poco se transformará en música, paciencia....

Por fin disponemos de sede, el ayuntamiento puso a nuestra disposición el local pequeño que hay entre la asociación juvenil y el local de ensayo, lo hemos arreglado un poco, pintado, estanterías, y hemos puesto un ordenador e internet que nos han donado la asociación juvenil, a la cual le estamos muy agradecidos.

El Día de Andalucía como es tradición hicimos una paella con todos nuestros amigos, pero queríamos poner nuestro granito de arena para hacer de la fiesta algo más, y manos a la obra pedimos al ayuntamiento colaboración (aportaron las plantas), y nosotros las plantamos entre el recinto ferial y el cerro. También teníamos zancos y aros con los que los niños y mayores jugaron todo el dia. Los tambores sonaron al son que marcaron todos los niños que pasaban por allí.

AMIGOS DEL CAMPO

La Asociación Carretereña de Amigos del Campo cuenta ya con 195 socios. Esta Asociación, que en el mes de julio cumplirá dos años de existencia, viene desarrollando desde su nacimiento un conjunto de actividades de ocio y tiempo libre, además de culturales, entre las que destacan las jornadas de convivencia con comida incluida, los viajes a la playa y las visitas culturales y a la naturaleza.

Así, durante el pasado verano se realizaron cinco viajes a las playas de Punta Umbría, Valdelagrana, Matalascañas, Chiclana y Chipiona. Se visitó la Feria de Muestras de Zafra y se realizó una visita al Parque Natural de la Sierra de Cazorla durante dos días. Recientemente, en enero, se ha hecho una visita cultural a la ciudad de Cádiz y en marzo se visitó la localidad de Niebla y los lugares colombinos de La Rábida en la provincia de Huelva.

El plan de actividades para el año 2007, aprobado por la Asamblea general del mes de enero, contempla, entre otras, actividades como la puesta en marcha de las Clases de Baile de Salón, que desde el mes de febrero se vienen desarrollando todos los sábados de 8 a 9 de la noche, en la Casa Grande y en la que participan más de treinta personas, tanto socios como no socios. Además, próximamente está prevista una visita cultural a Córdoba.

Por otra parte, uno de los fines de esta Asociación es el fomento del respeto y cuidado hacia el medio ambiente natural, histórico y cultural de nuestro pueblo. Por ese motivo, en varias ocasiones se han organizado actividades de limpieza de los alrededores de la Casa Grande, se organizaron actividades para celebrar el día mundial del medio ambiente el 5 de junio del año pasado y lo mismo se hará este año. Recientemente, el día 18 de marzo, la Asociación colaboró con el Ayuntamiento en la plantada de árboles en el recinto ferial y el Cerro Galindo.

Para el poco tiempo que lleva funcionando, la Asociación Carretereña de Amigos del Campo ha desarrollado un extenso plan de actividades, que se irán diversificando a medida que pase el tiempo para conseguir el objetivo fundamental que no es otro que pasarlo bien, relacionarnos con otras personas y hacer cosas por el pueblo.

Asociaciones

ONG LOS AMIGOS DE OUZAL

Entre todas las actividades realizadas a lo largo del año 2006, es de destacar el viaje a Bolivia durante el verano para visitar el proyecto de la granja de vacas "DOMI" apoyado por la Diputación Cordobesa.

Durante nuestra estancia , hemos conocido las doce familias que trabajan en el proyecto; visitamos sus casas , compartimos con ellos buenas experiencias , asistimos a tres de sus reuniones de formación y celebramos el apadrinamiento de uno de sus pequeños.

Fueron días muy importantes para todos/as , conocieron que la ayuda estaba respaldada desde nuestra Diputación y nuestra ONG y a pesar de las dificultades que han tenido, siguen luchando con entusiasmo .

La granja DOMI es todo un acontecimiento para el pueblo de Licoma, enclavado en la montaña de los Andes; hasta ahora no habían tomado nunca leche y de ahí muchas de las enfermedades que presenta su población.

Ahora, los niños y niñas de su único colegio, pueden tomar leche cada día en el recreo, pues la granja además de vender en el mercado y abastecer a sus socios/as, está comprometida en llevar leche para el desayuno de todo el colegio.

En este viaje pudimos darnos cuenta de la situación de pobreza que se vive en Bolivia .

Nos impresionó el ver que cada sábado , en la plaza central y en plena capital del país, una O.N.G. ponía gratuitamente un carpa con agua caliente y así la gente más pobre de la zona de Potosí podían ducharse, a continuación recibían un vaso de leche y galletas.

Además de todo esto nos impregnamos de la sencillez de sus gentes y de la belleza de sus contrastados paisajes.

Así, La Paz nos sorprendió con su gran monte nevado Ililimani. El lago Titicaca con su grandiosidad. Los Andes con su gran belleza...

También nos trajimos artesanía propia de las zonas que visitamos, pudimos encontrar piezas del taller "*la bolivianita*", joyería que llevan los post-penitenciarios de Cochabamba con plata del Potosí. Son también de destacar la artesanía textil : bolsos, chal, bufandas, jerséis... realizados con lana de alpaca.

Desde nuestra vuelta se han enviado varios paquetes con un total de 100 Kg. entre : material sanitario , ropa de varios comercios de La Colonia , calzado y una silla de ruedas para Dº Luis Chart (de 42 años , que llevaba toda su vida arrastrándose desde niño por una poliomielitis y no poder adquirirla) .

También se han enviado a Ouzal: los paquetes de material escolar, ropa, calzado y la campaña de vacunación, como cada año. Es de destacar la aportación en la campaña de vacunación de Cañada Rosal (Sevilla).

En la actualidad estamos trabajando en el programa de sensibilización apoyado por la Diputación de Córdoba que este curso lleva por lema :

"VIVE LA VIDA, NO VIVAS LA VIOLENCIA."

Este proyecto se enmarca dentro de la Educación en Valores y está relacionado con el tercer objetivo del milenio (promover la igualdad de género). Queremos reconocer la importancia de la mujer portadora de vida y la necesidad de eliminar la violencia contra ella, trabajando el tema desde un enfoque integrador, por eso hemos decido trabajar el tema de la violencia haciendo hincapié en algunos aspectos: la violencia de género, la situación de la mujer en los conflictos armados y la trata de personas (sobre todo mujeres y niñas) con fines sexuales; hemos de partir de la necesidad de controlar la violencia que todos llevamos dentro.

No sólo lo realizaremos como años anteriores en los centros educativos de la zona sino que además lo vamos a trabajar con las asociaciones de mujeres de la Colonia, y a través de los medios de comunicación con los que colaboramos activamente.

Este mismo tema se ve expresado en el calendario que está ya a la venta y con el que se lanzó el proyecto.

Durante este año los proyectos de Desarrollo que nuestra organización ha llevado a cabo fuera de nuestro país han sido:

En lo referente a Educación:

Bolsas de Estudios : Ouzal.- Camerún
Nguechewe: Colegio "Zambadá"=levántate
Doualaré: Colegio "Jacques Bernon"
Bafia : Colegio maternal de Gondón

Equipamiento de una sala de clase en la escuela de "Goudjindelé" Camerún
Clases de apoyo y comedor escolar en el colegio de la "Bota" en Quito Ecuador.

De infraestructuras en Camerún :

Ayuda al cambio de los tejados de los bucarús de la leprosería de Mokolo.
Construcción de un pabellón para la leprosería de Mokolo .
Construcción de clases en Moskota (Ouzal).
Construcción de pozos en "Goudjindele". en Makoulahé. en Madini .

De Desarrollo :

Creación de una granja de vacas en Bolivia patrocinado por la Diputación Cordobesa.
Apoyo a micro créditos a madres de familia para la compra de máquinas de coser en Goudjimdele. Camerún
Ayuda a los graneros comunitarios en Goudjimdele Camerún.

De Sanidad:

Ayuda a madres de familia con sida de Ouzal Camerún.

De ellos nos han dado buena cuenta Sabine y Terhese quienes han venido a compartir parte de su tiempo con nosotros después de estar en el encuentro de las mujeres africanas que ha tenido lugar en Madrid.

Gastronomía

CODORNICES A LA CAZUELA

Ingredientes:

4 codornices.
Un vaso de vino fino.
Aceite.
2 cebollas.
3 dientes de ajo.
Una cucharada de harina.
Tomillo, sal, pimienta, nuez moscada, canela y laurel.

Preparación:

Ponemos el aceite en la cazuela, y cuando esté caliente agregaremos la cebolla picada y el ajo, dejándolos unos 5 minutos, Añadimos las codornices espolvoreadas de harina y, una vez doradas, las sazonamos con sal, pimienta, nuez moscada y un poco de canela. Agregamos el vino, el laurel y el tomillo, y lo dejamos cocer todo durante 30 minutos.

TORTITAS AMERICANAS

Ingredientes:

200 gr. de harina
150 gr. de mantequilla
2 huevos
1/2 cucharada de sal
2 cucharadas de levadura
1 cucharada sopera de azúcar vainilla
300 cl. de leche.

Preparación:

Batir los huevos junto con la mantequilla (derretida) y la leche; agregar la harina mezclada con la levadura, el azúcar y la sal.

Batir nuevamente y echarlo en la jarra.

Ir echando con una cuchara o cazo pequeño en una sartén previamente calentada con unas gotas de aceite o mantequilla.

Loli Mínguez y Pili Martínez

Poesía

MI ESTRELLA

¿Qué misterios guardas tú,
Estrella que tanto brillas?
Que siendo yo chiquitilla
Ya seguía tu resplandor
Soñando mil maravillas

Soñando que tú eras mí guía
Y de la mano me llevabas
Como aquella madre buena
Que de noche me arropabas

Seguía y seguía soñando
Hasta que llegaba el día
Que me tenías entre tus brazos
Y en ellos tú me dormías

Mª VALLE RODRÍGUEZ MARTÍN

Qué dura fue su existencia
Y que pena de tanta calamidad
Que aquellas grandes mujeres
En su vida tuvieron que pasar

¿Qué esta pasando en estos tiempos
De hoy en la humanidad?
Por Dios que cese la violencia
Que ya esta bien de matar

Sin tener ni voz ni voto
Pasaron generaciones
Sin serles reconocidas
Sus infinitas voces

Esta mujer de su casa
Lleva la cara manchada
Y llena de moratones
Ese hombre le ha pegado
Sin motivos ni razones

¡Qué se acabe la violencia!
Queremos tranquilidad
Para en los tiempos que estamos
¡Qué ya está bien de matar!

MANUELA MARIN OROZCO

Tradiciones

"LOCOS" EN FERANTUR

Como en anteriores ocasiones (el primer viaje a Madrid en el Teatro María Guerrero, la actuación en Lecrín (Granada), Feria de Muestras en Madrid "FITUR",... etc), nuestros particulares y exclusivos "Locos" volvieron a actuar el pasado 25 de marzo en el Palacio de Exposiciones y Congresos de Sevilla, en la Feria Andaluza de Turismo "FERANTUR". Fue en el Pabellón dedicado a Andalucía y como no, cerca de nuestra querid

En primer lugar, (comenzaron a las 1:30 de la tarde) recorrieron el pabellón andando y tocando sus instrumentos, al son de nuestros trabucos, que en recinto cerrado sonaban como nunca. Nuestros vecinos de Fuente Carreteros que les acompañaban, los siguieron todo el tiempo, además de los demás visitantes que se encontraban allí, y que los animaban y observaban en todo momento.

Seguidamente, danzaron en un particular escenario rodeados de gran público y expectación, tres danzas dedicadas.

Cabe destacar, que como siempre a las personas que no conocen la danza, lo que más les llama la atención son el vestuario tan peculiar, el ritmo de la música y el estruendo alegre de fiesta de los trabucos.

Los componentes fueron:

Rafael Priego Ariza- Loco
Ramón Tristell Téllez- Carrasquiña
Ricardo Carrasco Hidalgo- Loco
Lucas Sierra García- Guitarra
Carlos Hidalgo Rodríguez- Loco
Esteban Conrado Martínez- Guitarra
José M. Pedrosa Portero- Pandero
Francisco Rodríguez Rodríguez- Loco
Ricardo Pedrajas Martínez- Platillos
Alfonso Rodríguez Rodríguez- Loco
Marcos Ríos Ruiz- Trabuco
Pedro José Morello Díaz- Loco
Francisco Ríos Ruiz- Trabuco
Francisco Bueno Pedrosa- Banderín
Iván Rivero- Capitán de Espadas
Miguel Ramírez Díaz- Loquilla

Esta ha sido otra gran oportunidad para que la gente conozca a nuestros "Locos" fuera de nuestro entorno y disfruten de nuestras danzas, tanto como nosotros lo hacemos cada vez que vuelven a bailar.

SEMANA SANTA

Como cada año y dentro de las celebraciones con motivo de la Semana Santa carretereña, el Viernes Santo tuvo lugar la procesión de nuestro Cristo de la Expiración y de la Virgen de los Dolores.

Cuando el reloj marcaba las 10 de la noche, y acompañados por la banda de cornetas y tambores de la Asociación Musical Cultural de Fernán Núñez salieron de la iglesia e hicieron el recorrido acostumbrado por las calles de nuestro pueblo. Este año, y no como el pasado, la meteorología respetó para que fuese posible el disfrute de todos aquellos vecinos y visitantes que quisieron acompañar con su fe y devoción a estas dos imágenes, que lucieron con gran belleza gracias al trabajo y dedicación de los miembros de nuestra hermandad.

Ya cuando eran las 0:00 h aproximadamente se hizo entrada en la iglesia, siendo este uno de los momentos más emocionantes de la noche. Por este motivo, a todos los presentes les queda la ilusión de que, el año que viene, podremos volver a disfrutar de esta celebración en compañía de nuestros amigos y familiares.